

Memoria Constructiva Particular
DSI – Escuela n°269
Mantenimiento
Construcción de cubierta exterior.

Ubicación:	JUAN PELAEZ ESQ. RAFAEL ALONZO S/N
Departamento:	Canelones
Localidad:	Vista Linda
Barrio:	-
Destinos:	Escuela primaria y de Educación inicial

UBICACIÓN

JUAN PELAEZ ESQ. RAFAEL ALONZO S/N

Departamento: Canelones

Padrón n° 3973

Localidad: Vista Linda

Área del predio general: 6.000m² (comparte con escuela n°177)

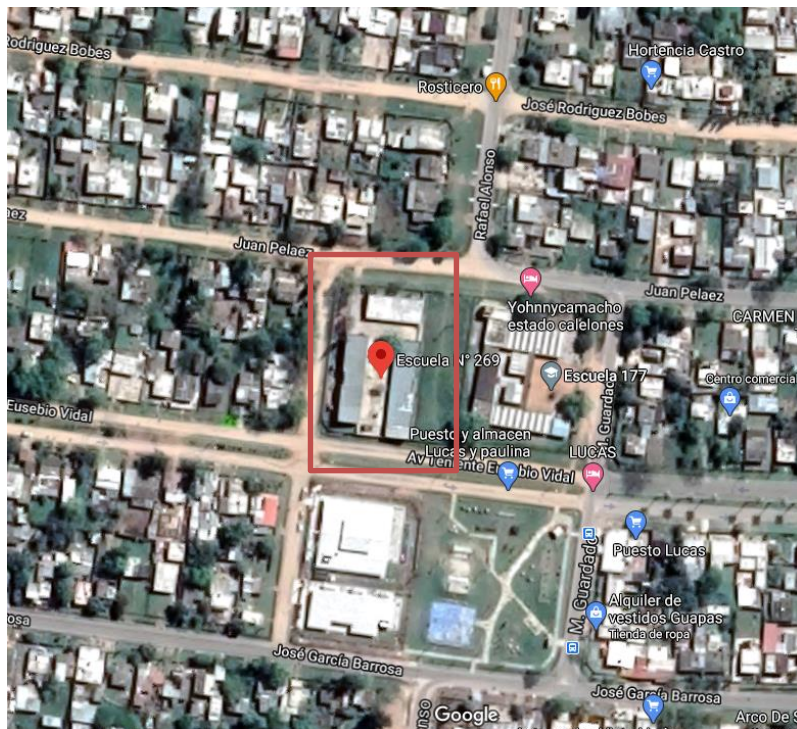

OBJETO DE LAS OBRAS

Se trata de adecuación de instalación sanitaria

GENERALIDADES

La presente memoria y los recaudos gráficos adjuntos se refieren a las obras de demolición y adecuación sanitaria a realizarse en el Local Educativo de la escuela n° 269, sita en el padrón n° 3973 de la localidad de Vista Linda, departamento de Canelones, con acceso por calle JUAN PELAEZ ESQ. RAFAEL ALONZO S/N- Las obras comprenden el suministro de la mano de obra, materiales, componentes y equipamientos necesarios para completar todos los trabajos explicitados en planos y memorias incluyendo todos los detalles y trabajos que aún sin estar concretamente especificados en los recaudos respectivos, sean de rigor para una construcción esmerada y una correcta terminación, en un todo de acuerdo a las normas del arte del buen construir.

Esta **Memoria Constructiva Particular** (en adelante **MCP**) complementa la información expresada en planos, planillas y detalles que conforman la carpeta de recaudos gráficos.

Para toda situación que no esté contemplada en esta **MCP**, ni en los planos, planillas y detalles regirá la **Memoria Constructiva General para Edificios Públicos del Ministerio de Transporte y Obras Públicas** (en adelante **MCGMTOP**).

Por motivos de claridad la presente **MCP** está realizada siguiendo el orden de la **MCGMTOP** y refiere a la misma para las generalidades de todos los rubros.

El **Arquitecto Projectista** (en adelante **AP**) encomendado por la Dirección Sectorial de Infraestructura del Consejo Directivo Central de la ANEP a través de su Área de Proyectos a realizar el presente Proyecto de Arquitectura es el **Autor Intelectual del mismo** según se indica en el Artículo 5 de la Ley 9739, por lo que todas las alternativas constructivas, o cambios de componentes, o de terminaciones, o de usos, etc. que se propongan tanto por **La Empresa adjudicataria** de las obras, o por el **Arquitecto Supervisor de Obras**, o por **cualquier otro actor involucrado en el proceso de construcción del proyecto**, requerirán de su conformidad para ser llevados a cabo.

En el caso de existir incongruencias entre los distintos recaudos o entre éstos y la **MCP**, las mismas deberán ser observadas en forma de consultas al **AP** quien será quien decida al respecto, no pudiendo la (o las) **Empresa Adjudicataria** de las obras (en adelante el **Contratista**) bajo ningún concepto optar libremente por ejecutar alguna de las situaciones indicadas.

Durante el transcurso del período de ejecución de obras y durante el período de Recepción Provisoria de la misma, la ANEP ejercerá el contralor de los trabajos realizados por el **Contratista** y de la puesta en uso de los mismos, a través de **Arquitectos Supervisores de Obra** (en adelante **ASO**).

En el caso de darse una situación en el que las partes acuerden cambios que signifiquen la modificación de los recaudos gráficos el **Contratista** deberá actualizar los mismos y enviarlos por duplicado al **AP** y al **ASO**, dichos cambios solo se darán por válidos y factibles de ser materializados en obra una vez sean aprobados formalmente por el **AP** y el **ASO**.

1-Advertencia General: El **Contratista** será plenamente responsable de la adecuada estabilidad de las obras y de los métodos constructivos a emplear, tanto de los trabajos por él realizados como de los realizados por las distintas empresas Subcontratistas que participen en la ejecución y/o suministro de materiales y componentes. Así mismo será responsable del cumplimiento de las leyes que rigen para todas las construcciones y de todo lo que las mismas prescriben. Corren además por cuenta exclusiva del Contratista todos los impuestos, derechos, conexiones, tasas, permisos, etc. con que las leyes y reglamentos gravan a la Obra Pública, así como el mantenimiento y reposición de las instalaciones exteriores al predio de los Servicios Públicos que se vieran afectados en todo o en parte por las obras objeto de esta **MCP**.

La confección de presupuestos del proyecto o sus partes a partir de los siguientes recaudos implica la conformidad constructiva por parte del **Contratista** principal o cualquiera de los Subcontratistas sin perjuicio de la calidad y durabilidad de los trabajos, cualquier discrepancia o alternativa constructiva debe ser propuesta al **AP** y al **ASO** en la etapa del estudio de los recaudos tanto gráficos como escritos.

Las observaciones e interrogantes surgidas del análisis de los recaudos solo deberán haberse formulado en forma escrita y en el periodo de tiempo establecido en los pliegos y concedido para tal fin.

No se admitirá bajo ningún concepto reclamación alguna aludiendo no haber comprendido el contenido de los recaudos.

El **ASO** podrá ordenar, a cargo del **Contratista**, que éste demuela, modifique o sustituya total o parcialmente aquellos componentes y/o sectores de las obras que a su juicio no reúnan las condiciones de ejecución y/o terminación especificada en estos recaudos.

2- Acceso y Obras Complementarias: Las Obras Complementarias que se deban realizar (vallado, construcciones provisorias para los operarios) asegurarán la inaccesibilidad de personal ajeno a la Obra contratada, siendo el **Contratista** el responsable de todo hecho que pudiera ocurrir en tanto signifique omisión del cumplimiento de normas.

3- Disposiciones generales de mitigación de riesgo ambiental.

-Afectaciones a terceros.

Se tendrá especial cuidado de no afectar a terceros (individuos o comunidades). En caso de construcciones transitorias se deberá avisar a los afectados y se tomarán las medidas de seguridad para cada caso. Se avisará en tiempo y forma la duración de las afectaciones y se solicitarán los permisos correspondientes. Se retirarán de obra todos los desechos de construcción y se tratará de evitar la producción de polvo y ruidos molestos. Se seguirán las disposiciones del Ministerio de Trabajo y Seguridad Social y del Banco de Seguros del Estado.

4- Seguridad y prevención de accidentes de trabajo

El **Contratista** será plenamente responsable de cumplir y hacer cumplir con todas las normativas relativas a la Seguridad en Obra según lo dispuesto por el Ministerio de Trabajo y Seguridad Social, así como velar por la seguridad tanto de sus operarios como de los de las Empresas Subcontratistas y cualquier otro tercero que eventualmente realice actividades de cualquier tipo en el espacio afectado por las obras de construcción, tanto en el interior como en el exterior y en la vecindad inmediata. Se deberán cumplir las leyes, ordenanzas y reglamentos del Banco de Seguros del Estado y el MTSS sobre prevención de accidentes de trabajo y bajo la responsabilidad de un **Técnico Prevencionista** designado por el **Contratista** quien elaborará un Plan de Seguridad en Obra del que se entregará una copia al **ASO**, si corresponde.

5- Especificaciones técnicas.

Tanto en los Recaudos Gráficos como en la presente Memoria se hace referencia a marcas de fábrica, números de catálogo y tipo de equipos, elementos, productos y materiales de un determinado fabricante, los mismos establecen un estándar de calidad para algunos tipos de productos o componentes. **Se establece que serán también aceptables ofertas de equipos, artículos o materiales alternativos que tengan características similares, presten igual servicio y sean de igual o superior calidad a la establecida en dichas especificaciones, debidamente demostradas por el oferente y aceptadas por el AP y el ASO, que a los efectos de comprobar el nivel de calidad y performance de los equipos artículos o materiales alternativos, podrán en casos particulares de especial consideración designar técnicos que emitirán los informes correspondientes, resolviéndose en definitiva la admisión o no de los mismos, en base a dichos dictámenes.**

6- Cronograma y organización de los trabajos.

El **Contratista** deberá presentar previo a la firma del contrato un cronograma de barras del tipo Diagrama de Gantt de las tareas a realizar, el cual deberá ser aprobado por el **ASO**.

El contratista deberá además presentar un **Plan de Obras** al **ASO**, será responsable de la organización general de la obra, de la oportuna iniciación de los trabajos y de la realización de los mismos cumpliendo los plazos

estipulados previamente. Se deberán determinar con claridad las diferentes zonas de trabajo incluyéndose la planificación de obradores, la organización de todas las construcciones provisionales y depósitos de materiales.

7-Vigilancia.

Tanto en los horarios de trabajo como fuera de los mismos, el **Contratista** deberá establecer vigilancia permanente de la obra y los materiales y/o equipos propios y de los Subcontratistas acopiados en la misma.

8-Limpieza periódica de la obra.

El **Contratista** estará obligado a mantener los distintos lugares de trabajo (obra, depósito, etc.) y la obra en construcción, en adecuadas condiciones de higiene. Los locales sanitarios deberán estar permanentemente limpios y desinfectados, teniendo que asegurar el correcto y permanente funcionamiento de todas sus instalaciones.

9-Materiales a utilizar.

El contratista deberá emplear materiales de primera calidad los cuales deberán cumplir con las normas **UNIT** correspondientes o con las normas del país de origen.

Para los casos de materiales alternativos a los especificados en esta memoria y aprobados por el **AP** y el **ASO**, se deberá presentar las normas que certifiquen la calidad de los mismos o las aprobaciones ante los organismos del Estado (para aquellas normas que no estén en idioma español el contratista deberá presentar su traducción certificadas por traductor público).

Los materiales no aprobados se deberán retirar de la obra antes de las 24 horas de realizadas las observaciones.

10-Personal técnico y mano de obra.

Arquitecto Director de Obra.

El **Contratista** deberá contar a todos los efectos con un Arquitecto con título universitario habilitante que realice visitas periódicas a la obra (al menos una vez al día y en todas las ocasiones en las que el desarrollo de la obra lo requiera), para actuar como interlocutor con el **ASO** y eventualmente con el **AP** de forma de asegurar el correcto desarrollo de los trabajos.

Capataz.

El **Contratista** deberá asimismo tener permanentemente en obra un capataz competente el cual deberá estar perfectamente interiorizado de todos los planos, planillas, pliegos y memorias que asegure una idea cabal de la disposición y naturaleza de las obras a construir.

Personal obrero.

El **Contratista** asegurará permanentemente el empleo en todos los casos y para cada uno de los trabajos, de mano de obra seleccionada, experta en cada uno de los oficios actuando bajo las órdenes del capataz. El **ASO** podrá ordenar el retiro de cualquier operario cuyo trabajo o comportamiento no se considere satisfactorio. Se asegurará la participación de personal especialmente calificado para la colocación o aplicación de todos los productos y/o componentes que así lo requieran según las instrucciones de los suministradores.

ALCANCE DE LOS TRABAJOS

Corresponde a la finalización de las obras en forma completa de acuerdo a los planos, planillas y memorias adjuntas, incluyendo todos los materiales, componentes, equipamientos, mano de obra y conexiones necesarios que den como resultado una edificación terminada, limpia y preparada para su puesta en uso inmediato.

1-Visita al lugar.

Será obligatoria la realización de una visita al sitio según se establece en el Pliego de Condiciones Particulares. Con dichas visitas y con su experiencia en obras similares, deberán manifestar las observaciones o los inconvenientes que se les puedan presentar, para una buena ejecución en tiempo y forma, de acuerdo con las reglas del arte y del buen construir.

2-Plan de obras, plazos.

El Plazo de obra será el que se establece en el Pliego de Condiciones Particulares. Se deberá ajustar el cronograma a los efectos de cumplir con los avances físicos establecidos.

El **Contratista** deberá programar la ejecución de la totalidad de las etapas y sus correspondientes tareas de modo tal de asegurar el cumplimiento de los plazos previstos.

3-Coordinationes en obra.

En el caso en que durante el transcurso de la obra:

a): Se adviertan incongruencias entre los recaudos que se hubieran pasado por alto en la etapa previa correspondiente.

b): Por causas de fuerza mayor (ausencia de productos en plaza, suba inesperada de precios, etc.) se propongan cambios de materiales, componentes o terminaciones.

c): Se verifiquen interferencias constructivas entre los distintos rubros (albañilería, estructura, Instalaciones, etc.) las cuales no se encuentren resueltas en el Proyecto Ejecutivo.

Se coordinarán las reuniones aclaratorias que sean necesarias, en obra o no, entre el **Contratista**, el **ASO** y el **AP**, a los efectos de definir la solución definitiva, la cual se formalizará por escrito con acuerdo de todos los actores.

El **Contratista** deberá coordinar con el **ASO** el chequeo de la ubicación plan-altimétrica de todas las puestas de la Instalación Eléctrica y de todas la puestas de la Instalación Sanitaria según lo especificado en planos y memorias correspondientes.

En los casos en que según acuerdo previo se presenten materiales, piezas y/o componentes diferentes de las especificadas en planos y memorias, esto deberá hacerse con la antelación suficiente, a fin de que se asegure mediante inspecciones y/o ensayos de que se contará con materiales de calidad y performance similar o mejor a la especificada en los recaudos.

El **Contratista** deberá solicitar reuniones de coordinación con al **ASO** y el **AP** en todos los casos en que se presenten situaciones imprevistas que impidan la ejecución de los trabajos tal cual se indica en planos planillas y memorias, **no pudiendo en ningún caso ejecutar una solución sin la aprobación formal de los mismos.**

A- ACONDICIONAMIENTO DEL TERRENO

1 Implantación en obra.

1.0 Medianeras

No existen medianeras afectadas por la obra.

1.2 Construcciones Provisorias

1.2.0 Advertencia

La presente obra de construcción se desarrollará en una Escuela Pública y Jardín de Educación Inicial en funcionamiento, por lo que se deberán extremar los cuidados para conseguir aislar por completo los espacios de trabajo con los espacios utilizados por los niños, docentes y personal de cualquier tipo de la institución educativa.

El **Contratista** será plenamente responsable de cumplir con esta condición disponiendo los dispositivos que sean necesarios para la misma.



Deberán coordinarse especialmente con las autoridades de la institución la realización de las tareas potencialmente más peligrosas como el montaje de elementos prefabricados pesados, etc.

1.2.1 Barreras o Vallas

Se deberán realizar todos aquellos vallados provisorios necesarios según se indica en la **MCGMTOP** y en un todo de acuerdo con las ordenanzas del MTSS, Municipales y/o Nacionales vigentes.

El vallado deberá delimitar claramente el área de la obra y las áreas de acceso de materiales, personal, las construcciones auxiliares y demás componentes del obrador.

El **Contratista** deberá asegurar la estabilidad y durabilidad del mismo debiendo realizar durante el transcurso de la obra las tareas de mantenimiento necesarias para su conservación en perfecto estado, tanto constructivo como visual.

Sería conveniente establecer con las autoridades de la Escuela una distancia de seguridad entre el vallado y los lugares a los que puedan acceder libremente los niños.

1.2.2 Cartel de Obra

El mismo será proporcionado por el Contratista según se detalla en los recaudos correspondientes o lo que establezca la **Corporación Nacional para el Desarrollo** en el caso de que sea ésta quien supervise las obras.

2 Inicio de obra.

Debe coordinarse con **ASO** y dirección del local.

3 Seguridad en Obra.

Rige todo lo indicado en la **MCGMTOP**.

4 Albañilería

4.1 - Cimentaciones

Las cimentaciones se realizarán dados de hormigón ciclópeo. De 60x60x60

Los dados se realizarán según indican los planos. El Hormigón fck. 200kg/cm² de rotura en probetas cilíndricas a los 28 días. Acero Tratado fyk. 500N/mm²

Una vez realizadas las bases se deberá recomponer el pavimento realizándolo ídem al existente, la terminación deberá ser esmerada a conformidad de **ADO**

4.2 - Pilares

Referencia en plano PM. Pilar metálico PNI14. Ver detalles de unión con cimentación.

4.3 - Vigas

Vigas de PNI 14 unidos a pilares metálicos y vigas transversales y longitudinales entre sí.

La unión entre estructuras metálicas podrá realizarse mediante soldadura o bulones en obra el cálculo de dichas uniones es de responsabilidad de la empresa contratista.

4.4 - Correas

Correas se colocarán cada 1.2m y serán de PNI 8

4.5 - Cubierta liviana

La cubierta, se realizará con una chapa tipo BECAM BC18 o superior, con estructura metálica como se expresó previamente, apoyadas cada 1.2m en perfiles PNI 8.

Se deberán respetar todas las indicaciones del fabricante para solapes mínimos, métodos de montaje, manejo del material y todos los accesorios necesarios para dar completa terminación al cerramiento y estabilidad estructural. La PENDIENTE MINIMA 15%. Las chapas se colocarán enteras y los anclajes, así como los canalones serán los adecuados para el tipo de chapa indicado, realizando todos los trabajos necesarios para dar completa estanqueidad.

B- SANITARIA

5 Acondicionamiento Sanitario

5.1 - Pluviales

El desagüe de la cubierta será a través de un canalón estándar tipo becam de chapa galvanizada n°20 prepintado con todos los accesorios y montaje s/fabricante. Soporte canalón planchuela acero 38x4.75mm, soldada a estructura - 1 cada metro lineal.

A caño de bajada de hierro fundido Ø 100 a una boca de desagüe y luego canalizado hacia la cuneta con un caño de PPS Ø 110 y una pendiente de 1.5%

Se deberá realizar la desobstrucción general de los pluviales existentes.

6 Limpieza de obra

Rigen todas las especificaciones y procedimientos indicados en la **MCGMTOP**.

La obra deberá conservarse siempre limpia durante su ejecución. No se recibirá la obra, ni podrá considerarse cumplido el contrato si la limpieza no se hubiera ejecutado en perfectas condiciones y a satisfacción del **ASO**, incluida la limpieza fina, lavado de vidrios, pisos, etc. previa a la ocupación y habilitación del local para su uso. Finalizada la obra el **Contratista** se retirará de la misma, dejando todo lo afectado por los procesos desarrollados en la mejor situación de limpieza, prolijidad e incluso reparando a su cargo lo que haya resultado deteriorado. Esta operación se llevará a cabo en total acuerdo con el **ASO**, y según sus instrucciones específicas al respecto.

Será de cargo del **Contratista** el retiro y traslado de todo el material excedente tanto de la propia obra como de las excavaciones.

7 Plazos y Etapabilidad

El tiempo estimado para los trabajos descriptos es de 30 DLC

Por tratarse de cubierta exterior no afecta el dictado de clases, coordinar con dirección del local, vallar sector a trabajar de manera de no interferir tampoco con recreo escolar.

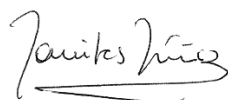

Arquitecta Residente
Canelones Oeste